

E+ESG와 지속가능도시

정원오
성동구청장

목차

PART 1. 도시문제를 해결하는 패러다임, 지속가능도시

PART 2. 지속가능도시의 요소, E+ESG

PART 3. 성동구의 E+ESG 정책과 E+ESG 지표

E+ESG와 지속가능도시

PART 1.

도시문제를 해결하는 패러다임,
지속가능도시

오늘날 도시의 이중적 자화상

집중과 소멸

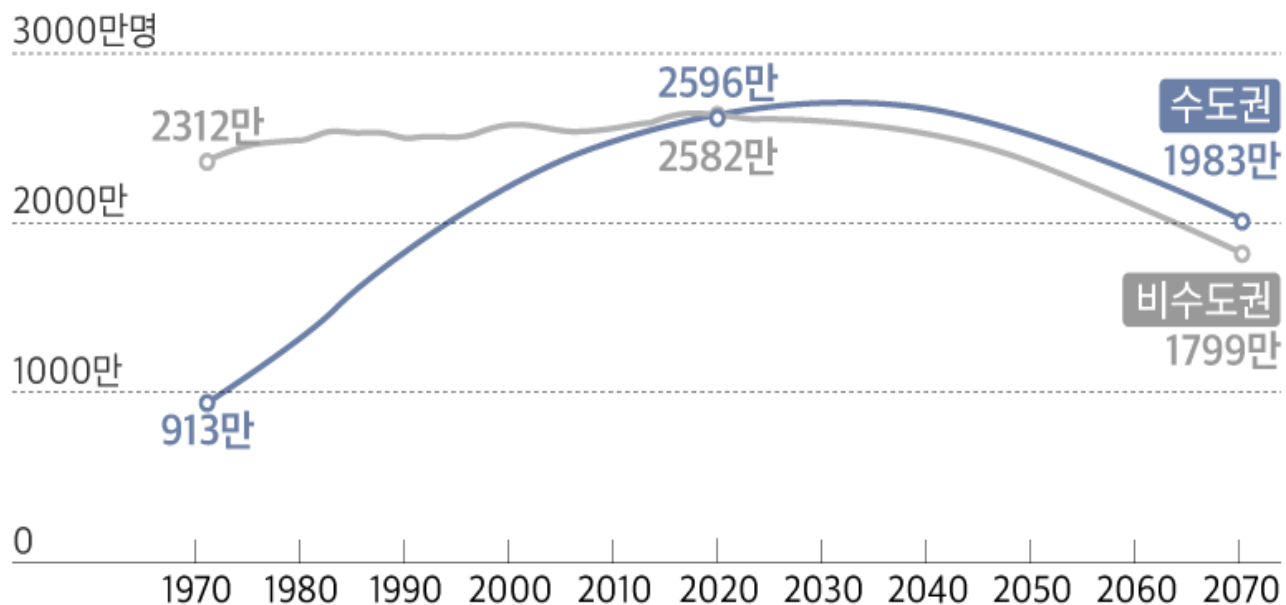

수도권과 비수도권 인구 추이 및 전망
통계청

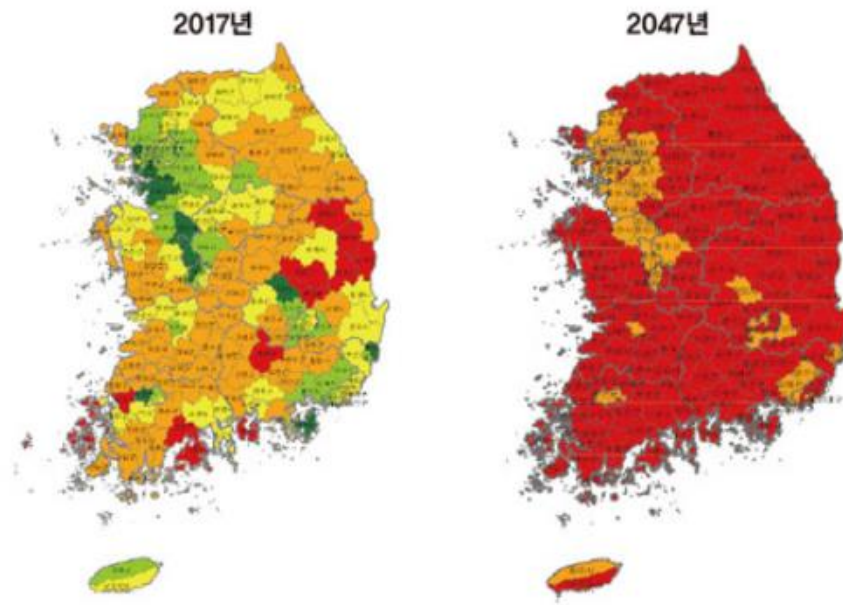

소멸위험지수에 따른 소멸위험지역
한국고용정보원

산업혁명 이후 도시문제 해법의 경합

성장 패러다임과 반성장 패러다임

- 경제발전에 부응하는 도시공간을 창출

vs.

도시확장을 경계하여 비시가화지역 보존

- 19세기 - 외젠 오스만의 파리 개조계획

vs.

20세기 - 하워드의 전원도시

성장 지체된 도시공간에
어매니티와 인프라 확충을 통한
성장 기반 창출

전원의 삶을 인간 본연의 모습으로 규정,
도시를 계획 인구 안에서 성장
제한을 강조

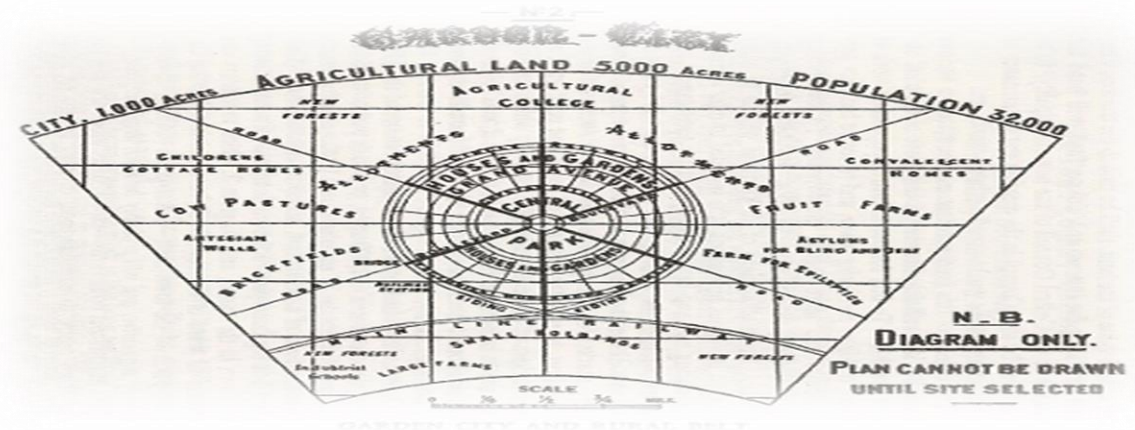

도시와 경제-사회-환경은 불가분의 관계 지속가능성이 문제가 되는 공간은 도시

어떤 국가이건
도시 인구의 비중이 10% 늘어
날 때마다
그 나라의 1인당 생산성은
30%가 향상된다.
1인당 국민소득은
구민의 과반수가 시골 지역에
사는 국가들보다
도시 지역에 사는 국가들에서
4배 가까이 높다.

에드워드 글레이저, 2011



스웨덴, 말뒀시

조선소 폐쇄로 인한 급격한 경제 쇠락
‘내일의 도시 프로젝트’ 추진
친환경 미래도시로 전환



미국, 피츠버그시

철강 산업 쇠퇴 이후 민간학거버넌스 추진
교육과 의료 분야에서 일자리 창출
환경 자원을 고려한 도시 디자인 혁신

21세기 도시문제 해결의 패러다임

지속가능도시으로의 전환

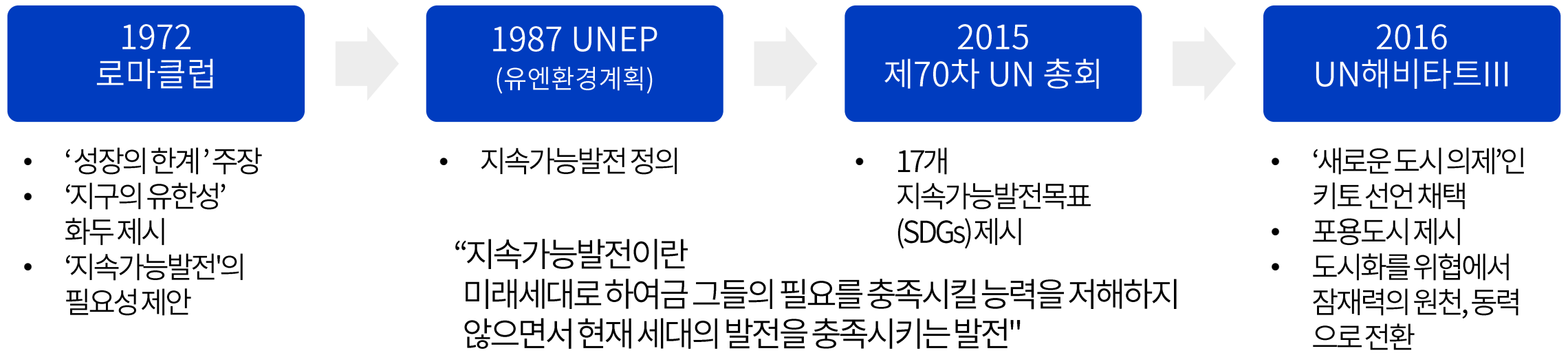

21세기 도시문제 해결의 패러다임

생활권 중심의 지속가능도시

근린주구이론

- 대도시 주변 교외주택단지 시기 자동차로부터 동네 보호하자며 대두
- 초등학교를 일상생활권의 단위로 하고 학교를 중심으로 하는 주택단지계획 제안

뉴 어바니즘

- 자동차 중심 개발과 스프롤, 경관악화에 대한 문제 의식
- 도시의 형평성, 어메니지, 보행친화성, 커뮤니티, 전통 강조
- 용도 혼합, 밀도 증가, 주택유형 혼합 등을 통한 공간적 해법 제시

컴팩트시티

- 신도시 반성
- 도시 외연화로 교통체증, 환경오염 등 사회적 비용 발생 해결 필요
- 주거, 상업, 업무, 공공 혼합배치
- 지하철 위주 대중교통, 자전거, 보행 유도 개발

15분 도시

- 일상생활 필수서비스 충족과 이동성이 강화된 친환경 녹색도시이자 근거리 생활기반 도시
- Portland's Complete Neighborhoods
- Melbourne's 20 min Neighborhoods
- Singapore 20 town, 45 city

E+ESG와 지속가능도시

PART 2.

지속가능도시의 요소, E+ESG

지속가능도시의 핵심 요소

회복탄력성, 포용, 혁신

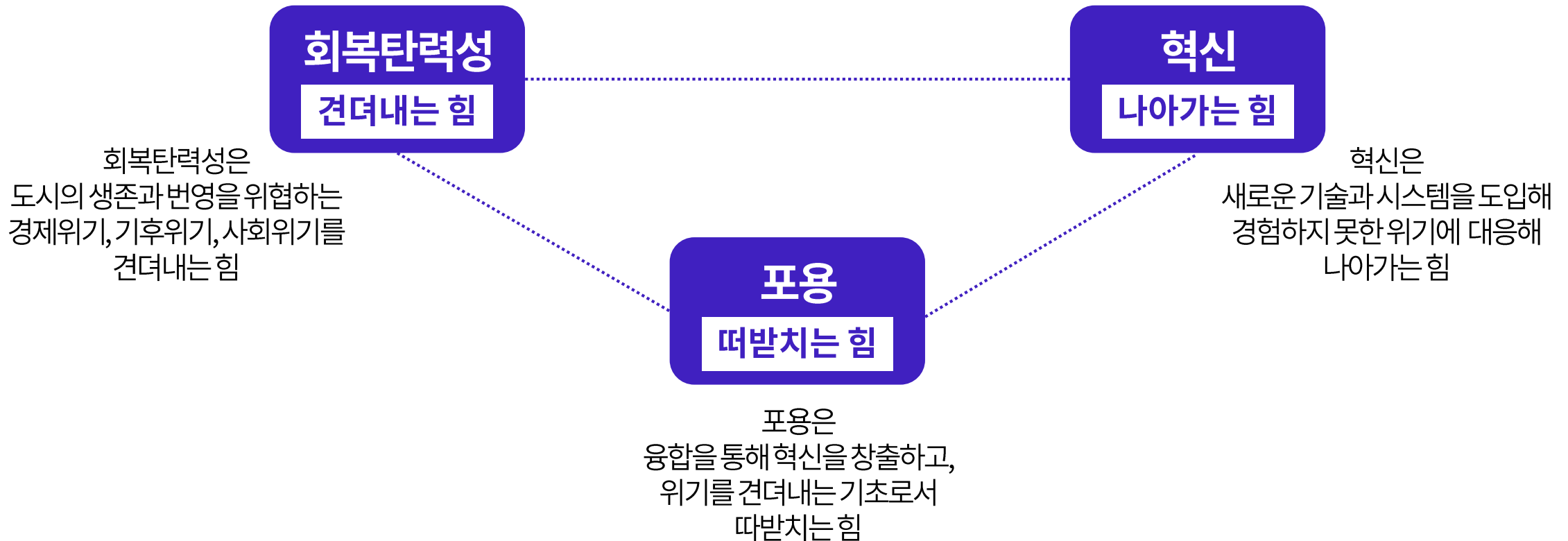

지속가능도시를 만드는 지방정부와 E+ESG

경제활동의대부분이펼쳐지는
도시공간을 책임지는 지방정부
도시디자인, 인재와기업결집,
경제양극화를유발하는
토지이용불균형예방·시정

계층,세대,젠더가갈등하지않고
누구나존엄한인간으로
품격을지키며살수있도록
사회복지시스템확충,
사회적경제활성화등으로
'사회'를만드는'사회정책'추진



친환경기술혁신을추진하는
스타트업을세심하게지원하고
시민들이기후위기를자신의문제로
여겨에너지절약,쓰레기분리배출,
자원재활용등자발적인참여를촉진

'대중의지혜'를 존중하고
'열사람의한걸음'을귀하게여겨
집단지성을제도화하고
보다많은영역에,보다깊이있게
시민참여를제도화

E+ESG와 지속가능도시

PART 3.

성동구의 E+ESG 정책과 E+ESG 지표

지속가능도시를 만드는 성동구의 E+ESG 정책 프레임워크

경제 Economy	양질의 일자리, 기업하기 좋은 환경, 지속가능한 경제활동	<ul style="list-style-type: none"> • 민관협력 도시재생 • 지역경제활성화-기업유치를 통한 일자리 창출과 GRDP 성장세 지속 • 젠트리피케이션 방지정책 • 소셜벤처 지원정책
환경 Environment	기후변화 대응, 자원순환, 녹색교통, 정책이행 기반 마련	<ul style="list-style-type: none"> • 자원순환 정책-커피박재활용 • 자원순환 정책-재활용 정거장 • 생활폐기물 감축 20% • 정원도시 • 옥상경관개선사업-옥상녹화(옥상정원), 옥상 스마트팜
사회 Social	(의식주)사회적 격차 해소, 의료복지, 다양성, 문화여가, 스마트도시	<ul style="list-style-type: none"> • 필수노동자 보호 및 지원 정책 • 반지하전수조사와 위험거처 개선사업 • 경력보유여성과 돌봄 경력인정서 • 살고있는 집에서 건강한 노후를, 성동형 Aging in Place • 마장동 불법 먹자골목 이전 및 정비 • 스마트쉼터, 스마트횡단보도, 스마트흡연부스
거버넌스 Governance	주민참여, 의사결정 다양성, 투명성, 협력적 도시관리	<ul style="list-style-type: none"> • 문자민원 소통 • 성동구민청리빙랩(안전통학로 만들기) • 공동주택 공동체 활성화사업 • 민관협치와 주민참여예산

PART 3 - 1 .

경제 Economy

모두가 누리는 경제는 지속가능도시의 첫 번째 실마리

Economy

모두가 누리는 **경제**는 지속가능도시의 첫 번째 실마리



기업에서 대두된 ESG는 경제(E)가 내포되어 있으므로 **행정은 경제(E)를 더해야** 바람직한 실천과제
노동, 자본, 토지는 경제의 3요소이며 **경제의 3요소가 고도로 집적된 곳이 도시**이며 도시의 기반은 경제
사람, 기술, 다양성을 핵심으로 하는 **경제 정책은 지속가능성장의 원동력**

“ **경제**의 3요소는 재료(things), 사람(men), 아이디어(idea)로
도시나 클러스터에 집중된 **인적자본**은 지속가능한 경제성장의 원동력 ”

폴로머, 2018 노벨경제학상 수상자

“ 기업이 있는 곳에 인재가 모이는 것이 아니라 **인재가 있는 곳에 기업이 모이고**
공원, 거리, 상권이 살아있는 쿨(cool)한 것들이 많은 도시에 인재가 모인다.”

리처드 플로리다, Cities and the Creative Class 저자

성수동의 민관협력 도시재생

달성목표 양질의일자리기업을기 좋은환경지속가능한경제활동
연관지표 GRDP,고용률사업체성장률세입결산액사회적기업수등

민간-공공 상호작용 도시재생 2014~2017



지역에 창조성을 가미한 독특함이 만든 변화 ~2024

- GRDP성장률시1위10.9%²⁰²¹
- 일자리11,473개창출²⁰²³
- 유니콘,대기업등집적효과
- ‘블로보틀’등신규붉은벽돌건물
- 젠트리피케이션완화효과

조선일보
뉴욕 브루클린도 반해버린 성동구의 진짜 이야기
붉은 벽돌 건물은 서울 성수동의 상징이다. 카페, 레스토랑, 옷 가게, 펍, 공유 오피스 등 건물에 들어선 트렌디한 공간들이 붉은 벽돌의 분위기와...
2022. 5. 3.

서울경제
한국의 브루클린 서울 '성수동'. 명실상부 서울 4대 오피스 권역 'SBD'로 급부상
사회 > 사회이슈 뉴스: <서울숲 데스페이스 투지도, 출처: 데스페이스>한국의 브루클린' 성수동에 향후 5년간 20만평의 업무시...
2022. 12. 13.

매일경제
코로나에도 살아남은 MZ 핫플레이스, 한국의 브루클린 '성수'
코로나에도 살아남은 MZ 핫플레이스, 한국의 브루클린 '성수' ... '한국의 브루클린' '힐스'의 성지, 서울 성동구 성수동에 불는 별칭이다. 코로나19 여파...
2021. 11. 26.



기업 유치로 지역경제활성화

달성목표 양질의일자리기업을좋은환경자속가능한경제활동
연관지표 GRDP,고용률사업체성장률세입결산액사회적기업수등

성수IT산업유통개발진흥지구 지정 ²⁰²¹

성수IT/디자인융합산업유통개발진흥지구 개편 추진 ²⁰²⁴

- 지구단위계획을 통해 재산세 및 취득세 50% 감면, 용적률 120% 및 높이제한 완화 등 인센티브 지급
- 건축물 사용승인 절차 5일 대폭 단축하는 원스톱 서비스 및 차별화된 기업 활동 지원 사업 실시
- 산업 생태계 구축을 위한 세제 지원 - 취득세 55건 12억 원, 재산세 2,504건 2.4억 원 (2023)
- 중소기업 육성기금 및 자금 융자 지원 - 80억 원(2022) → 75억 원(2023) → 75억 원(2024)

GRDP성장률 서울 1위 ²⁰²¹

권장업체 사업체 수 131%증가, 종사자 수 102%증가 ^{2022/2018}

무신사
디올 성수

SM엔터테인먼트
KITH(한섬)

큐브엔터테인먼트
크래프톤

현대글로벌비스
젠틀몬스터

에이블리
클리오



젠트리피케이션 방지 정책

달성목표 양질의 일자리 만들기 좋은 환경 지속 가능한 경제 활동
연관지표 GRDP, 고용률, 사업체 성장률, 세입결산액, 사회적 기업수 등

「성동구지역공동체 상호협력 및 지속가능발전구역 지정에 관한 조례」 제정²⁰¹⁵

- 지속가능발전구역을 지정 및 확대 259,518㎡(2016) → 2,250,470㎡(2023)
- 과도한 임대료 인상을 제한하는 주민 자율 상생협약 지역 내 건물주 62% 참여하여 체결 - 임대료 인상률 0.36% 더 낮고 임대차 기간 27개월 더 긴 상생협약 체결 업체(767개, 2021)
- 다양한 이해관계자 참여하는 지역공동체상호협력위원회에서 대기업 프랜차이즈 입점 제한
- 젠트리피케이션 피해 임차인 및 청년 창업자, 소상공인 등에게 주변 시세 대비 70~80% 임대료로 안정적인 경제 활동 지원하는 성동형 안심상가 20개 동 84개소(2024)

「상가건물임대차보호법」 개정²⁰¹⁸

- 10년 임차기간 내 계약 연장 가능 및 5% 초과하지 않는 범위 내에서 증액 개정 견인

「지역상권상생 및 활성화에 관한 법률」 제정²⁰²¹

- 성동구 조례와 동일한 취지 및 일부 동일 내용이 담긴 법률 제정

젠트리피케이션 방지 3법 개정 제안²⁰²³

- 상가임대차보호법, 지역상권법, 부동산거래법 개정 제안



소셜벤처 육성 정책

달성목표 양질의 일자리 창출하기 좋은 환경 조성하기
연관지표 GDP, 고용률, 사업체 성장률, 세입, 결산액, 사회적 기업수 등

소셜벤처육성정책 2017

- 전국 최초 소셜벤처 조례 제정 및 전담 팀 신설하여 창업, 판로개척, 투자 유치 등 지원
매출액 105억 원 달성, 525개소 내 10,500명 종사(2022)
- 전국 최초 소셜벤처허브센터 개소 및 공간 지원, 경영 지원 등 23개 기업 입주(2022)
- 서울숲 소셜벤처 엑스포 및 경진대회 6회 실시하여 매년 평균 160개 사, 2,000명 참여
- 전국 지방정부 최초 소셜벤처 임팩트 펀드 총 70억 원 규모 조성(2022)

성수동 소셜벤처벨리 지정 「벤처기업육성법」 개정 2021

- 중소벤처기업부, 성수동을 소셜벤처벨리로 지정(2018)
- 소셜벤처허브센터를 성수동에 조성하기 시작해 전국 확산 지원
→ 성수동을 포함한 성동구는 명실상부 국내 최대 소셜벤처생태계로 구축
- 「벤처기업육성법」에 소셜벤처기업 지원에 대한 법적 근거 마련
- 개념 정의, 실태조사, 지원사업, 평가방안 등 체계 마련 및 사회적가치 측정 방안 도입



PART 3 - 2 .

환경 Environment

지구를 지키는 혁신과 참여는 아래로부터

온실가스 감축으로 탄소중립 실현 ~2030

달성목표 자원순환기후변화대응
연관지표 신재생에너지생산량,인당폐기물배출량,폐기물재활용률,취등

탄소중립 녹색성장 기본계획 추진 2024

- 2024년 5대 분야 56개 사업을 추진하여 11,264톤CO2eq 감축 목표

건물 (20개)	저소득층 에너지효율개선 사업	가구	120	148.8	기초복지과		
	공공부문 온실가스 목표관리제 추진	%	38	2,785	맑은환경과		
	공공건물 온실가스 총량제 추진	%	-	-	맑은환경과		
	옥외광고 간판	성동형 지역상생 탄소중립포인트제 시행	명	220	158	맑은환경과	
	공원등 고효율 조명등 교체	기후변화 교육 및 그린리더 양성	명	1,900	-	맑은환경과	
	주택가 보안등	하나뿐인 지구	천	1	1	맑은환경과	
	도서관 그린	공원 내 수목식재 등 생활권 녹지 확충	대	30,000	72	공원녹지과	
	경로당 그린	도시 속 녹색공간 탄소흡수원 정비	그루	32,000	28.8	공원녹지과	
	구립어린이집	건강한 산림환경 조성	주	5,305	12.7	공원녹지과	
	경로당 제로에너지빌딩	청계천 및 중랑천 녹지확충 하천변 숲 조성	그루	25,000	60	공원녹지과	
	친환경 보일러	도시 속 힐링 텃밭 골목학교 운영	m ²	447	152	지역경제과	
	에너지자립마을	해외 사막화 방지를 위한 성동숲 조성	그루	300	0.72	총무과	
	대응기반 (11개)	탄소중립 가치수립	투명 페트병 및 페비닐 분리배출 홍보	건	70,000	-	청소행정과
		ESCO 사업 확대	성동형 커피박 재활용 사업	톤	120	0.12	청소행정과
		취약계층 에너지	음식물 쓰레기 감량홍보	톤	400	660	청소행정과
		폐기물 (13개)	재활용 아이스팩 전통시장 지원	개	74,000	0.0148	청소행정과
			IoT 스마트 중이팩 수거함 확대	대	2	-	청소행정과
			음식물류 폐기물 감량 기반시설구축	대	30	-	청소행정과

온실가스 감축 이행 현황 2023

- 2030년 우리구 온실가스 감축 목표량 총 740천톤 중 성동구에 관할 권한이 있는 감축량은 657천톤이며, 향후 에너지 전환, 수소 공급 등 국가의 노력에 의해 감축될 수 있는 국가 주도 감축목표량(374천톤)을 제외한 우리구 주도 감축 목표량은 283천톤으로 예상

구분	계	건물	도로수송	숲조성	폐기물	대응기반
감축 실적 (톤CO2eq)	5,470	2,658	1,720	347	685	60

30%, 212천톤CO2eq 감축목표 2026

40%, 283천톤CO2eq 감축목표 2030

70%, 495천톤CO2eq 감축목표 2040

708천톤CO2eq 감축, 탄소중립(넷제로) 실현 2050

생활 폐기물 감축 20% ~2027

달성목표 자원순환기후변화대응
연관지표 신재생에너지생산량,인당폐기물배출량,폐기물재활용률,악취등

생활폐기물 감량계획 수립 및 푸르미 재활용 정거장 2020

- 생활폐기물 감량 계획 - 3대 분야 25개 사업 추진
 - 주민참여 : 재활용정거장, 재활용교육, 자원순환교육
 - 폐기물 감량 : 음식물 RFID 종량기 보급, 1회용품 규제 등
 - 재활용 : 커피박 재활용, 폐봉제원단 조각 재활용 처리
종이팩, 페트병, 아이스팩 무인 분리배출 수거
- 푸르미 재활용 정거장
 - : 주택가 혼합배출 쓰레기 배출 체계 개선 위해 동별 거점에 매주 2회 2시간씩 이동식 분리수거함 설치 및 주민들이 8종 품목별 분리배출에 참여하는 사업
 - 17개 동 115개 거점장소에 이동형 분리배출함 설치(2024)
 - 17개 동 230명의 자원관리사 도움에 따라 8종 재활용 분리배출(2024)
 - *8종분리배출품목:투명페트병,플라스틱,종이,종이팩,유리병,고철,캔,흰색스티로폼
- 재활용 정거장 당 일 평균 45kg 수거, 연 평균 507톤 수거



종이팩수거함



페트병수거함



아이스팩수거함

공공폐기물처리량 2,730톤 4.25% 감량

자원회수센터재활용선별률 55%(2020) → 72%(2021) → 75%(2022)

재활용 선별률 증가에따른 예산 절감액약 6억 8천만 원 (2022/2021)

- 6억8천만=폐기물처리비6억2천만(인건비절감등)+수거품판매수익6천만(2022/2021)



자원순환정책 - 커피박 재활용

달성목표 자원순환기후변화대응

연관지표 신재생에너지생산량,인당폐기물배출량,폐기물재활용률,취득

커피박재활용스마트수거시스템등²⁰²¹

- 관내 커피전문점 커피박 수거 및 재활용품 생산
 - 다량의 커피박을 재활용해 비료를 생산함으로써 생활 폐기물 감량
 - 참여업체 80개 소(2021) → 180개 소(2022) → 280개 소(2024. 6.)
- 커피박 재활용 스마트 수거 시스템 구축
 - 커피박 재활용 기술을 보유한 소셜벤처 포이엔과 업무협약 체결을 통한 활성화
 - 재생 플라스틱, 미생물 배터리 등 고부가가치 재활용품 생산

커피박재활용을 통한 생활 폐기물 250톤/년 감량²⁰²³



도시를 푸르게 하는 5분 정원도시

달성목표 자원순환기후변화대응
연관지표 대기오염도공원율보향환경민족도등

녹색복지 실현을 위한 성동구 정원 조성 사업 등 추진 2015~

- 2015 서울숲여름캠핑장 개장 → 2016 대현산유아숲체험장 조성 → 2017 중랑천 응봉 주민센터 조성 → 2018 금호산, 매봉산 유아숲체험장 조성 → 2019 에코스쿨(동호초, 옥수초) 조성, 가로변 녹지 확충사업 → 2020 소월아트홀 어린이꿈공원 개설, 청계천제방사면 식재 → 2021 송정제방 벚꽃길, 마장 마을마당 조성 2022 용비심터 정원 조성, 전농천 생태하천 부활, 대현산장미원 조성 2023 청계천 마장, 옥수, 미소 어린이꿈공원 조성, 서울숲 및 성수동 일대 가로녹지 개선, 청계천 생태복원

9,99㎡ → **10.70 ㎡**
1인당 공원면적

도시공원, 작은공원 전부 증가 80개, 3,061,709㎡
100개, 3,084,399㎡ (20개, 22,690㎡ 증가)

2024
/2014

「성동구 정원문화 조성 및 진흥에 관한 조례」 제정 2024

- 5분 정원도시 실현을 위한 4대 전략
 - 문 앞에서 누리는 일상정원 조성
 - 주민의 삶에 치유와 행복 제공
 - 도시와 정원의 결합 그린로드 구축
 - 주민과 함께하는 정원문화 융성
- 다양한 컨셉의 특화정원 조성
 - : 성동 어디서나 5분 안에 녹색공간이 있는 일상 속 정원 확충
 - : 매력적인 수변 정원, 천변 산책로 시그니처 정원 조성
 - : 공원, 녹지, 하천, 정원, 자투리 녹지, 가로녹지 연결
 - : 마을정원사 양성으로 지속가능한 정원관 시스템 구축
 - : 중랑천 어린이꿈정원, 구청사 성동꽃마루, 중랑천 피크닉정원
 - 성수동 공개공지 활용 전국 최초 민관협력 정원 ‘공유정원’
 - 행당1동 행복정원
- 제1기 성동마을정원사 30명 위촉(20명 성인, 10명 어린이), 5분 일상정원도시 성동 선포식 개최



도시를 푸르게 하는 옥상 경관개선사업

달성목표 자원순환기후변화대응

연관지표 1인당전력소비량 대기오염도공원율보행환경민족도등

「성동구 건축물 옥상 공공성 강화를 위한 경관지원 조례」 제정²⁰¹⁷

- 미세먼지 저감, 열섬 현상 완화 등 효과적인 기후변화 대응 방안으로서 옥상녹화 추진
- 2030 660,000tCO₂eq(이산화탄소환산톤) 감량을 기후변화 대응 실천과제로 포함
- 옥상경관협정 - 옥상경관사업 대상 건물은 준공일로부터 5년 개선상태 유지 의무 - 체결
- 성수역 및 뚝섬역 일대 건물 7개 동 옥상녹화 완료(2020)



푸른도시 서울상-옥상녹화-최우수상추상

전국 최초 관학협력 옥상 스마트팜 'RGB 성수' 조성²⁰²³

- Rooftop Greenhouse Building이자 Real Green Building의 뜻을 담은 RGB 성수는 지역순환경제(E)와 ESG가 결합된 모델(에너지자립형모델)로 고급 허브 작물 재배
- 성동구청 - 한국기계연구원 - 산업통상자원부 협력 '옥상온실형 스마트 그린빌딩 융복합 시스템' 360억 원 규모의 개발 및 실증 추진
- 기대효과 - 건물에너지 통합 관리시스템으로 냉난방 에너지 20% 감축, 옥상 온실 운영으로 온실가스 30% 감축, 작물 생산성 20% 증가



PART 3-3.

사회 Social

갈등을 잘 해결하는 사회가 지속가능도시를 만든다

필수노동자 조례와 법 제정

달성목표 사회적격차해소

연관지표 지역사회소속감건강문헌삶의질지표지역안전지수

「성동구 필수노동자 보호 및 지원 조례」 제정²⁰²⁰

- K 방역의 영웅이자 전염병에도 불구하고 대면노동을 멈출 수 없는 노동자의 안전과 노동 가치 제고
- 전국 최초 필수노동자에 대한 정의, 규모, 지원에 관한 근거를 명시하는 조례 제정
 - 성동구 지정 필수노동자 총 6,229명(보육교사, 요양보호사, 경비원, 마을버스기사 등)
- 주요 3대 분야 사업 추진
 - 기반 조성: 필수노동자 전수 실태조사 실시, 조례 제정
 - 건강 지원: 방역 마스크 4,234,260매, 자가진단키트 및 손소독제 127,800세트 지원
 - *1인당 누적 방역 마스크 680매 및 20세트 제공(2022)
 - 독감예방 접종, 심리상담 무료 제공, 일터 안전매뉴얼 수립 및 제공
 - 캠페인 등: 저평가된 사회적 인식 개선을 위해 ‘고맙습니다 필수노동자’ 캠페인 개최

「필수업무 지정 및 종사자 보호 지원 법률」 제정²⁰²¹

- 정부, 필수노동자 종합대책 마련(2020.12.) 및 이행점검(2021.5.)
- 제1차 필수업무 지정 및 종사자 지원 위원회(2022.2.)

전국 최초 필수노동자 수당 지급²⁰²⁴

- 전국 최초 ‘일하는시민팀’ 신설
- 돌봄, 보건, 안전 등 기계가 대체할 수 없는 일자리가 중산층이 될 수 있도록 생활임금의 민간영역 확산



‘필수노동자’ 개념 만든 성동구...임금 지원도 나선다

성동구, 필수노동자 첫 수당 지급...3개년 로드맵 발표

반지하 전수조사와 위험거처 개선

달성목표 사회적격차해소

연관지표 지역사회소속감건강문련삶의질지표지역안전지수

전국 최초 반지하 전수조사 실시 ^{2022.9.1.}

- 2022년 8월8일,9일 중부지역 집중호우로 반지하 거주자 인명사고 발생 직후 실시
- 안전과 건강을 기준으로 건축사가 조사 후 필요 설비 등을 종합 판단하여 4개 등급 구분
- 2023년 3월 반지하 전수조사 이후 성동형 주거환경개선 사업 추진
 - 반지하 주택 6,321호 중 주거용 4,777호(비주거용 1,544호) 조사
 - 성동형 주거환경개선 사업을 통해 침수방지시설 7종 맞춤형 지원 2,164세대 지원
- *침수방지시설 7종: 차수판, 역지벽, 개폐가능방범창, 침수경보기, 환풍기, 소화기, 화재경보기
- C등급, D등급 주택 10호에 대한 거주자 면담 및 추가 조사를 통해 공공임대주택 이주
- 전국 최초 반지하 주택 비주거용으로 전환 및 멸실 2호(2023)



서울시, 성동구 조사를 표준으로 채택해 25개 자치구 전수조사 실시 ^{2023.4.1.}

- 정부, 필수노동자 종합대책 마련(2020.12.) 및 이행점검(2021.5.)
- 제1차 필수업무 지정 및 종사자 지원 위원회(2022.2.)

조선비즈 PICK · 2023.03.29. · 네이버뉴스

[단독] 서울시, 반지하 주택 21만개 '전수조사' 다음달 돌입

같은 해 8월, 오세훈 서울시장은 서울시 반지하 주택에 대해 전수조사를 하겠다고 발표했다. 그러나 10월 들어 서울시는 전수조사 안을 발표하지 않고 장애인 거주 주택 등 1100여 가구를 먼저 표본조사하겠다고 밝혔...

「성동구 위험거처 개선 및 지원에 관한 조례」 제정 및 법제처 우수 조례 선정 ^{2023.12.}

- 위험거처 정의 규정 및 신설: 건축물 유형과 무관하게 사각지대 없는 지원 근거 마련
- 주거안전등급: 주택상태조사를 통한 안전 등급 지정 및 결과에 따른 맞춤형 지원
- 상생협약: 현 거주자 보호를 위해 임대차 계약 갱신 유지 및 5년 임대료 동결 협약

반지하 주민 이주 책임진 성동구...빈자리는 공공활용

서울 성동구(구청장 정원오)가 반지하 가구의 주거환경 향상을 돕고, 기존 반지하 공간은 공공용도로 활용하면서 눈길을 끌고 있다. 성동구는 지난 2022년... 구는 먼저 D등급을 받은 반지하 주택에 거주하던 기초생활수...

경력보유여성조례와 돌봄 경력인정서

달성목표 사회적격차해소
연관지표 지역사회소속감·건강·안전·삶의 질 지표 여성고용률

「성동구 경력보유여성 존중 및 권익 증진에 관한 조례」 제정 2021

- 전국 최초 경력단절여성을 경력보유여성으로 용어 전환
- 육아, 간병 등 가족과 이웃에 대한 돌봄 기간을 경력으로 인정하는 성별무관 경력인정서 발급
- 관내 공공기관 신규 채용 시 경력인정 최대 2년 기간에 대하여 50%로 임금 반영 및 17개 기업 협약
- 경력보유여성 취창업 원스톱 지원

경력인정서 34건

취창업 31명

20개 기관, 기업 협약

19개 지자체 확산

경력보유여성 인식개선 캠페인

#성동에 살아요

경력단절이 아닌
경력보유여성으로
시작하는 내일,
성동구가 함께합니다.

- ✓ 전국 최초 「경력보유여성등의 존중 및 권익 증진에 관한 조례」 제정
- ✓ 경력단절여성에서 경력보유여성으로 용어 변경
- ✓ 돌봄노동을 경력으로 인정하는 최초의 시도

경력인정서

성년월일 19**년 *월 *일
전화번호 010-0000-0000

성명 박○○
주소 서울시 성동구 ○○동 ○○번지
주요 활동

인적 사항
성별 주
활동기간 활동연수 (년 개월)
경력 사항 2021. 03. ~ 2021. 11. 8개월

돌봄노동
의사소통능력
주도적인 자기학습을 통해
아이의 눈높이에 맞춰 필요한
정보를 명료하게 전달

활동조정능력
양질의 보육을 위해 양육기관 및
다른 자녀 부모와 이해관계 조정 주도

자택

서울신문

2021년 10월 20일 (수)
14면 수도권

성동구 '경력보유여성' 조례 주요 내용

- ▶ 경력단절여성을 경력보유여성으로 용어 변경
- ▶ 경력보유여성 경력인정서 발급
- ▶ 구 경력보유여성 등 권익위원 구성
- ▶ 경력보유여성이 활동한 대우받을 권리 보장
- ▶ 경력보유여성 관련 실태조사 및 지원 실시

(기보·성동구)

경남오포읍 성동구청에서 지난 4월 성동구 육아종합지원센터에서 열린 '올라온 육아토코소'에서 참가자의 질문에 답하고 있다. 성동구 제공

“육아도 돌봄노동이니까” ‘경보녀’ 알아주는 성동

(경력보유여성)

‘육아경험’ 경력 인정할 조례 제정

아이 기육구성원의 돌봄 등을 이유로 경력해
등을 중단한 여성 등으로 정의하고 있다. 반면
조례는 일 경험, 돌봄노동 경험 등을 보유하면
서 경력활동 중 단란한 여성 등으로 규정했다.
다”고 강조했다. 여성들의 커리어 성취
커뮤니티인 뉴그라운드 “이 변화는 돌봄
노동에 대한 존중과 다양한 형태의 커리어가
존중하는 문화권 만들어 내는 중요한 시작이
될 것”이라고 밝혔다.

코로나19 장기화 및 맞벌이 출산, 돌봄노동
등으로 경력활동을 중단하는 여성이 늘고 있
는 가운데 서울 성동구가 육아경험을 경력으
로 인정하는 조례를 제정해 관심이 모아지고
다. 구의 이번 조례를 계기로 경력보유여성
에 대한 인식 개선, 사회적 안전망 강화도

아외 가족구성원의 돌봄 등을 이유로 경력해
등을 중단한 여성 등으로 정의하고 있다. 반면
조례는 일 경험, 돌봄노동 경험 등을 보유하면
서 경력활동 중 단란한 여성 등으로 규정했다.
다”고 강조했다. 여성들의 커리어 성취
커뮤니티인 뉴그라운드 “이 변화는 돌봄
노동에 대한 존중과 다양한 형태의 커리어가
존중하는 문화권 만들어 내는 중요한 시작이
될 것”이라고 밝혔다.

구는 앞으로 경력보유여성 초청 개성 캠페
인 등 추진할 예정이다. 조례 내용은 공문화
하기 위해 데이터 저널리즘 기반 미디어 플랫폼
인 ‘일록소’에 경력보유여성의 삶, 역량,

UN이 인정한 효사랑 건강 주치의

달성목표 사회적격차해소

연관지표 지역사회소속감건강관련삶의질지표

효사랑건강주치의

- 의사 5명, 방문간호사 34명으로 구성된 효사랑건강주치의팀
- 65세 어르신 대상 방문건강관리 원스톱케어(5가지)
- 5가지: 건강측정, 질환관리, 우울제로, 치매안심, 의료비지원
- 주민센터 - 보건소 - 의료기관 협력체계를 통한 지원
- 건강평가에 따라 집중관리/정기관리/자기역량지원 나눠 관리

55,772건 10,471명이용 1인당평균5.3회²⁰²³

UN 공공행정상 수상²⁰²⁰

아태지역 SDGs 심포지엄 우수 사례 초청²⁰²⁰



마장동 불법 먹자골목의 완전한 이전

달성목표 사회적갈등해소

연관지표 지역사회소속감건강본연삶의질지표이웃에대한신뢰

마장동 먹자골목

- 88서울올림픽 개최를 위해 정비과정에서 형성된 마장동 먹자골목 화재 발생(2022.3.)으로 불법 영업을 이어오던 골목 내 업소 이전 및 정비 필요성 대두
- 마장청계플랫폼525(도시재생시설) 매입 및 리모델링, 용도 변경 실시하여 '성동안심상가 마장청계점' 조성하여 먹자골목 전부 대체하는 영업 공간 지원
- 성동안심상가 마장청계점: 5개 층, 22개 업소 입주 및 영업 중, 공영주차장 운영
- 대안 제시를 통한 설득과 협의를 거쳐 물리적 충돌 없이 이전하고 지속가능한 지역상생경제 모델을 보여준 모범 사례로 평가

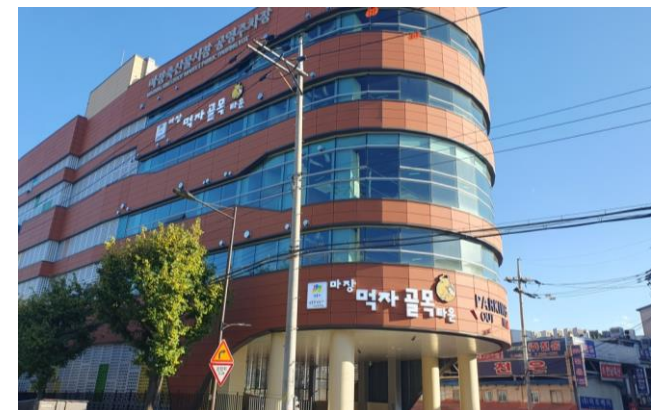

마장동 먹자골목 → 성동안심상가 마장청계점 '마장먹자골목타운' 22개 업소

스마트 기술을 접목한 보행자 중심 교통 스마트쉼터, 스마트횡단보도

달성목표 사회적격차해소

연관지표 지역사회소속감보행환경만족도지역안전지수(교통사고)

스마트쉼터

- 관내 주요 가로변 버스정류소
- 미세먼지, 한파, 폭염 등으로부터 대중교통 이용자 보호 및 스마트 생활편의 기능 제공
 - 스크린도어, 냉난방기, UV살균기, 열화상시스템, 공공와이파이, 휴대폰충전기, 안전CCTV, 실시간 버스 도착정보 시스템, 비상벨 등 원격 관제
- 48개소(2024)

스마트횡단보도

- 보행량 밀집, 초등학교 통학로 횡단보도, 교통사고 다발지점 등 설치
- IoT, ICT, AI 등 첨단기술을 집약적으로 활용해 안전 기능 강화
- 스마트횡단보도 8대 기능
 - 횡단보도 집중조명, 차량조명 자동인식, 보행신호 음성안내 보조장치, 횡단보도 방범용 CCTV, 보행량 측정 CCTV, 로고라이트(고보조명), 보행자 활주로형 유도등, 바닥형 보행신호등
- 78개소(2024)

스마트쉼터 이용자만족도 96.1%²⁰²⁴

교통사고 21.5%-중상자 46.4%감소²⁰²⁰

서울에서보행자교통사고가장적은구²⁰²¹

국토교통부인증 우수 스마트시티²⁰²¹

스마트시티재인증²⁰²³



흡연자와 비흡연자의 갈등을 해소하는 스마트흡연부스

달성목표 사회적갈등해소

연관지표 지역사회소속감건강관련삶의질지표보행환경만족도

스마트흡연부스

- 비흡연자의 간접흡연 예방 및 흡연자에게 흡연장소를 제공하기 위한 ‘스마트흡연부스’ 설치
- 주요 3대 기능
 - 음압설비: 흡연부스 내 공기압을 주변보다 낮춰 공기의 흐름을 외부에서 부스 안쪽으로 흐르게 하여 담배 연기 외부 유출을 막고 보행자 간접흡연 피해 방지
 - 공기정화: 공기정화 장치가 내부 공기를 순환시키고 연기를 제거, 공조시스템을 통해 이용자의 건강 보호
 - 콩초 재활용: 담배콩초가 재떨이 안으로 들어오면 자동으로 담뱃불을 끄고 잘게 파쇄되며 독성이 제거 후, 열가소성 목재로 가공, 친환경 원료로 재활용
- 디타워, 서울숲포휴, 왕십리역, 성수역 등 유동인구 많고 갈등 잠재 요소 많은 지역 우선 설치
총 7개소(2024.5.20. 기준), 연내 15개 확대 설치 예정



스마트흡연부스 일평균 이용자수 **7,119명** (설치개시1개월이상인5개소) 2024.5.

스마트흡연부스 일 최대 이용자수 **3,693명** (왕십리역6번출구인근) 2024.4.27.

스마트흡연부스 설치지역 일대 간접흡연 민원 건수 **170건(2022) → 0건(2023)**

PART 3-4.

거버넌스 Governance

지속가능도시의 디딤돌, 참여와 협치

신뢰와 소통의 선순환, 문자 민원

달성목표 주민참여의사결정다양성협력적도시관리

연관지표 투표율디지털참여행정관련지표민원처리민족도공공기관신뢰도등

문자민원소통

- 2018년부터 개인 휴대폰 번호 공개 접수, 답변
- 당일 답변 원칙으로 최대 3일 이내 회신
- 복합 및 장기 민원은 부서간 협력, 연구로 해결

약23,000건^{2018~2023} 일 평균 25~30건접수



1. 전국최초 65세 이상 대상포진 무료 예방 접종

2. 전국최초 소득 무관 난임 치료 지원

3. 거주자 우선주차구역 부정주차 요금 인상

4. 주차안심번호서비스 도입

5. 코로나19 선별진료소 번호표 시스템

6. 워킹스쿨버스 방중 돌봄교실 확대

7. 찾아가는 해빙기 안전진단 서비스

8. 아픈아이 병상돌봄 서비스 실시

아파트 공동체 활성화

달성목표 주민참여의사결정다양성협력적도시관리
연관지표 지역사회소속감공공기관신뢰도행정역량지원봉사참여도등

공동주택(아파트) 공동체 활성화 사업

- 성동구 주택유형 중 아파트 약 70%(66,251호)
- 공동주택 공동체 활성화를 통한 이웃 관계 회복
 - 공동체 활성화 공모사업 프로그램을 통한 주민 간의 소통과 나눔 교류
 - 공동주택 공동체 관계력 증진사업(워크숍, 체육대회, 공유 한마당 등) 운영
- 그린라이프, 친환경 그린아파트 조성
 - 공동체 활성화 사업과 연계하여 친환경 캠페인 및 친환경 실생활 교육 진행
 - 친환경 실천체험 그린축제, 찾아가는 공동주택 자전거 수리센터 운영 등

공모사업 선정단지 **301단지**, 사업비 **1,269,430천 원**

9년 연속 서울 우수 선정

국토교통부 공동주택 우수관리단지 **최우수상** 수상(텐즈힐 1단지)²⁰¹⁹



협치와 주민참여예산

달성목표 주민참여의사결정다양성투명성협력적도시관리
연관지표 소속감디지털참여행정관련지표공공기관신토도기관창렴도등

민관협치와주민참여예산제도

- 정책 결정·집행·평가 과정에 주민의 참여와 권한 확대
- 구정 예산 편성 과정에 직접 참여함으로써 주민자치 역량 강화
- 주민참여예산사업에 대한 평가와 환류 강화

‘어린이’ 분야 신설, 협치회의위원 50명 확대, 2024 협치의제 1,834명 투표 참여, 연평균 11개의 다문화, 사회적경제, 청년 등 다양한 분야에서 협치 사업 운영
주민참여예산학교(4회, 128명 참여), 어린이참여위원회, 청년정책네트워크 운영
주민참여예산위원회(36명), 행정재무-복지보건-도시건설 분과, 70개 사업 모니터링

2024 주민참여예산 총 15억 원

주민참여예산제 우수자치단체평가어린이청소년청년분야 **우수상** 수상 ²⁰²¹

주민참여예산제 우수자치단체평가생활안전분야 **특별상** 수상 ²⁰²³

區 주민참여예산 추진절차

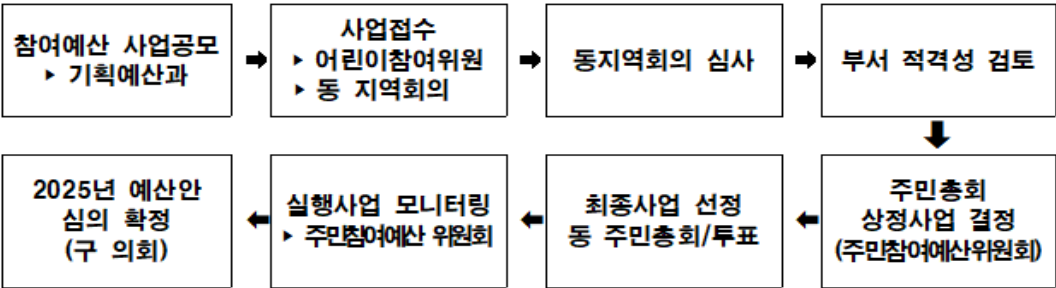

리빙랩 - 스마트 안전 통학로

달성목표 주민참여의사결정다양성투명성협력적도시관리
연관지표 디지털참여행정관리지표행정역량공공기관신뢰도지역안전지수

리빙랩을 활용한 스마트 안전 통학로 조성 사업

- 2018년부터 학부모, 어린이, 학교, 구청이 참여하는 「안전 통학로 만들기」 리빙랩 실시
→ 어린이의 시각에서 통학로 위험요소 발굴 진행
- 2021년부터 메타버스 융합하여 어린이가 쉽고 편하게 참여할 수 있도록 메타버스 플랫폼에 실제 통학로와 똑같은 교통환경을 반영한 가상현실을 구축하고 게임 ‘학교 가는 길(Sweet Home, Safe School)’을 만들어 초등학교와 연계한 리빙랩 수업 진행
 - 반응형 키봇, 스마트 반사경, 지능형 전광판, 지능형 CCTV 구축
 - 설치물을 실제 설치한 후 메타버스 게임에 다시 반영해 효과에 대한 체험 지원



과학기술정보통신부 메타버스 ESG대상 장관상²⁰²²

정부혁신평가 우수기관 선정²⁰²²

민관학 거버넌스 - 안전한 통학로

달성목표 주민참여의사결정다양성투명성협력적도시관리
연관지표 디지털참여행정관리지표행정역량공공기관신뢰도지역안전지수

민관학거버넌스를 통한 경동초 안전한 통학로 조성

- 2018년 성수동학부모단체가 통학로 개선을 위해 ‘걷기 좋은 서울 시민공모전’ 예산 확보
→ 그러나 인도조성을 위한 (학교)부지 확보가 어려운 상황 발견
- 학부모 대상 관계기관 수습차례 간담회
- 교육지원청-경동초-경동유치원장-성동구청 4개 기관 업무협약
- 교육지원청-경동초-경동유치원-성동구청 및 학부모 등 실무추진협의 발족
- 2021년 3년 걸친 민·관·학 협의로 학교부지 285㎡ 활용 통학로 확보 후
차량 감속 유도 도로, 고원식 횡단보도, 방호울타리 등 설치, 통학로 완공



PART 3-5.

지자체 최초 ESG 실천공모사업추진

2022 ESG 실천공모사업

- 21개사업, 총 사업비 940,000천원
- ESG 인식개선 및 확산을 위해 다양한 ESG 교육 프로그램 운영 및 기술 개발 지원



‘몸치’도 존중받는 농구 클럽을 아시나요?

농구 클럽은 성동형 ESG 실천 사업 공모에 선정된 ‘노사이드 스튜디오’가 지난 4월부터 진행하고 있다. 일주일에 세 차례씩 유소년·성인 대상으로 농구 프로그램이 열린다. 스포츠 콘텐츠 제작 회사인 이 회사는 양 코치가 감독으로 있는 농구클럽 ‘돌핀즈’와 협업해 생활체육 프로그램 지원에 본격 나섰다.



환경 (14)	1	(사)성동패션봉제인연합회	자투리원단 재활용 DIY 키트 제작 등
	2	소셜혁신연구소	쓰레기 배출 데이터 구축 위한 앱 개발 등
	3	오티비컴퍼니	행사 부스 렌탈 서비스 운영 등
	4	엘에이알	페트병을 재활용한 패션제품 개발
	5	성동구도시관리공단	친환경 작품 전시 및 체험공간 운영 등
	6	어바웃애크동조합	친환경 인식 개선 교육 및 자원순환 거점 조성
	7	우드어스 사회적협동조합	버려지는 가구 리폼 및 취약계층 가구 나눔
	8	이유있는 사람들	다회용기 서비스 운영
	9	성동청소년 문화의집	환경 및 기후변화 교육, 마을활동가 양성 등
	10	성수지영협동조합	다회용컵 제작 및 푸드업사이클링 교육 등
	11	한국녹색구매네트워크	유아들이 환경 친화적인 생활을 익힐 수 있는 환경 조성
	12	거마도	ESG 실천 꿈나무 위원회 으쓱단 운영
	13	책읽는엄마 책읽는아이	친환경 체험 프로그램 운영 등
	14	시립성동청소년센터	식물 및 코딩을 활용한 그린 스마트교실 조성
사회 (4)	15	노사이드	스포츠 소외 계층을 위한 클럽 운영 등
	16	오롯영화를읽는사람들	베리어프리 자막 제작 봉사단 운영 등
	17	사계절공정여행	취약계층을 위한 여행 프로그램 개발
	18	서울청년대학	청년 대상 심리 검사(교육) 및 소셜 다이닝
기타 (3)	19	성동구지역사회보장협의체	비영리분야 ESG 교육
	20	한양대학교 산학협력단	대학생과 함께하는 ESG 교육 프로그램
	21	네스트앤드	북콘서트 등 참여형 ESG 문화 프로그램

PART 3-5.

지자체 최초 ESG 실천공모사업추진

2023 ESG 실천공모사업

- 14개사업, 총사업비 416,000천원
- 주민들이 ESG를 체험하고 일상에서 실천할 수 있도록 다양한 프로그램 운영



환경 (8)	1	몽실몽실 송정	올바른 분리배출 교육 및 체험 프로그램
	2	거마도	헌문방구 운영 및 어린이 ESG 위원회 '으쓱단 2기' 활동
	3	오티비컴퍼니	다회용기 서비스 운영
	4	책읽는엄마 책읽는아이	친환경 체험 프로그램 운영
	5	성동패션봉제인연합회	폐원단을 활용한 제로 웨이스트 교육 등
	6	(주)블루밍	앱을 활용한 환경보호 커뮤니티 형성
	7	(주)포이엔	커피박 폐기물 수거 확대 및 홍보
	8	어바웃엠협동조합	제로웨이스트 스토어 조성 및 친환경 합창단 운영
사회 (5)	9	성수지영협동조합	청년 예술인 전시공간 제공
	10	킹십리	폐가 활용 안전콘텐츠 전시
	11	달, 고래정원	취약계층 방문 채소재배 교육
	12	안전모니터봉사단중앙회	찾아가는 안전교육 프로그램 운영
	13	사계절공정여행	취약계층 여행 지원 등
기타	14	한양대학교 산학협력단	중소기업 ESG 자가진단 컨설팅

PART 3-5.

지자체 최초 ESG 실천공모사업추진

2024 ESG 실천공모사업



- 22개사업, 총사업비 379,596천원
- 다양한사업발굴을위해사업자지역제한폐지, 사회분야적극발굴지원

환경 (10)	1	책읽는엄마 책읽는아이	• 친환경 체험 프로그램 및 행사
	2	몽실몽실 송정	• 장바구니 및 손수건 제작 체험 및 활용
	3	넥스컨텔레컴	• 상점가 와이파이 프리존 구축 (전기 사용량 감축)
	4	한국수중환경안전협회	• 한강 수중환경 보전 활동(수중 쓰레기 수거)
	5	성수사회적협동조합	• 페트병 뚜껑을 치약짜개로 업사이클링
	6	성동청소년문화의집	• 스마트팜 운영 및 친환경 체험 프로그램
	7	시립성동청소년센터	• 잔반 줄이기 실천 프로그램
	8	성동패션봉제인연합회	• 자투리원단 순환 플랫폼 구축(배출량 관리)
	9	(주) 프래그	• 재활용 플라스틱 제조공정 기술 공유
	10	어바웃협동조합	• 제로웨이스트 샵 운영 및 친환경 활동 어린이 합창단 운영
사회 (10)	11	성수지영협동조합	• 청년 문화예술인 플리마켓 및 경력보유여성 교육
	12	협동조합 은빛기획	• 고령층 자서전(영상자서전) 제작
	13	(주)프로젝트퀘스천	• 기업과 청년 매칭 프로젝트
	14	(주)거마도	• 어린이 ESG 위원회 '으쓱단' 3기 운영
	15	한국가온한부모가족지원센터	• 출산 1년 이내 가구 심리상담, 공간 재배치
	16	달튼	• 유니버설디자인 적용 시인성 개선 소프트웨어 개발
	17	협동조합 무의	• 휠체어 접근성 맵 제작(모두의1층 연계)
	18	가르치는사람들의재능나눔네트워크	• 발달 장애인 문화예술 교육(악기, 미술)
	19	서울청년대학(주)	• 청년 심리 교육 및 창업자와 네트워킹
	20	돌핀즈 농구클럽	• 여성 농구대회 개최 및 스포츠 인권 워크숍
거버넌스	21	(주)세컨드투모로우	• 로컬콘텐츠 기획자 교육(크리에이티브x성수 참여)
기타	22	한양대 산학협력단	• ESG 교육 및 ESG 실천기업 네트워킹

PART 3 - 5.

전국 최초 성동형 E+ESG 지표

- E+ESG의 체계적인 관리를 위해 서울대학교 환경대학원과 지표 공동개발(2022)
- 지표별 변화 추이 분석 후 E+ESG 애뉴얼 리포트 6월 말 발간 예정

공통지표(11개)

인구수(주민등록인구), 인구수(인구총조사), 인구증감율, 가구수, 평균 가구원수, 경제활동참가율, 청년인구비율, 노령화지수, 청년 1인가구 변화, 65세 이상 1인가구 변화, 타지역 통근자 비율

경제지표(5개 주제, 21개)

시장규모	GRDP(지역에서 생산된 최종재화와 서비스의 시장가격 합), 1인당 GRDP
시장매력도	GRDP 성장률, 1인당 GRDP 성장률
기업경영환경	고용률, 사업체 수, 총 사업체 수 성장률, 총 종사자 수, 총 종사자 수 성장률, 총 폐업자 수, 총 창업자 수, 순창업률
성동구 재정현황	총 세입결산액, 총 세입결산액 성장률, 재정자주도
포용경제	인증사회적기업 수, 예비사회적기업 수, 마을기업 수, 일반협동조합 수, 사회적협동조합 수, 소셜벤처 수

환경지표(4개 주제, 11개)

기후변화 대응	신재생에너지 비율, 1인당 전력소비량, 10만명당 재해 인명피해자 수
자원순환	1인당 폐기물배출량, 1인당 물소비량
자연환경공존	대기오염도, 공원율, 악취
녹색교통	보행환경만족도, 비동력 수송수단 비율, 전기차 등록율

사회지표(8개 주제, 25개)

주거	공공임대주택 규모, 부담가능주택 시장규모, 1천가구당 주거급여 수급가구수, 1천가구당 주택바우처 수급가구수
보육·교육	유아1천명당보육시설수,보육교사1인당아동수,교원1인당학생수
의료·보건	인구 1천명당 병상수, 인구 1천명당 의사수, 건강관련 삶의 질 지표 (운동능력, 자기관리, 일상활동, 통증·불편, 불안·우울 종합지수)
노후·복지	노인 천명당 노인여가복지시설 수, 65세 이상 고용률
안전	지역 안전지수(통계청 발표) 교통, 화재, 범죄, 생활안전, 감염병
사회적 다양성	장애인 고용률, 여성고용률, 외국인 주민 비율, 다문화가정 가구 비율
지역사회 소통	지역사회 소속감, 이웃에 대한 신뢰도
문화·여가	인구 10만명당 문화기반시설 수, 문화예술 종사업체 비율

거버넌스지표(4개 주제, 14개)

행정의 책무성·효율성·청렴성	행정정보공개청구 공개율, 민원처리 만족도, 공공기관 신뢰도, 구청 청렴도
공공재정의 건정성	통합재정수지비율, 주민 1인당 세출예산액
주민참여·민관협력	선거 투표율, 구민 1인당 등록 자원봉사자 수, 주민참여예산 규모
조직 다양성 및 포용성	구의회 여성의원 비율, 구청 여성 간부 비율, 구청 장애인직원 비율, 구청 직원 이직률, 사회적경제 공공구매비율

지속가능성을 현재 세대의 필요를 위해
미래 세대가 사용할 수 있는 경제·환경·사회적 자원을
낭비하지 않는 것이라 정의한다면,
이는 곧 공감과 연대의 범위를
미래의 동료 시민에까지 확장하는 것이다.
달리 말해, 공감과 연대의 범위가 협소한 사회에서는
지속가능 도시를 만들기 어렵다.
이와 같은 공감과 연대의 감정은 반드시 포용이란
보편적 가치에 귀속돼야 한다.

정원오, 「지속가능도시 ESG」, 라이스메이커, 2021, 244쪽.

